Landkreis Tuttlingen
RIETHEIM WEILHEIM
Unsere Heimat

Amtsblatt

Ausgabe auch online auf NUSSBAUM.de

Nummer 1/2 **Donnerstag, 09. Januar 2025**

Die Gemeinde Rietheim-Weilheim lädt die Einwohnerschaft zum

Festakt & Neujahrsempfang 2025

der dieses Jahr ganz im Zeichen des Jubiläums „50 Jahre Rietheim-Weilheim steht“ auf

Samstag, 11.01.2025 um 17.00 Uhr in
die Marquardt-Halle in Rietheim

recht herzlich ein.
Danach besteht wieder die Gelegenheit, bei einem Stehempfang sich auszutauschen und gemeinsam auf unser Jubiläumsjahr anzustoßen.
Über viele Besucher würde ich mich sehr freuen.
Mit herzlichen Grüßen
Felix Cramer von Clausbruch
Bürgermeister

Foto: studiocasper_iStock_Thinkstock

Programm

17.00 Uhr ***Gemeinsamer Auftakt mit einem ökumenischen Gottesdienst***
musikalische Begleitung durch Harry Zepf

18.00 Uhr ***Begrüßung***
Bürgermeister-Stellvertreter Achim Grüner und Ralf Scheerle

Neujahrsansprache
Bürgermeister Felix Cramer von Clausbruch

Grußwort / Ansprache
Landrat Stefan Bär

Grußwort / Ansprache
Landtagsabgeordneter Guido Wolf

Ehrungen

Das Programm wird musikalisch untermalt vom Musikverein Rietheim-Weilheim und dem Gesangverein Eintracht Rietheim.
anschl. Stehempfang mit Bewirtung durch die HSG Rietheim-Weilheim

Lichtermeer und Weihnachtszauber bei Canteaus Lichterwelt

Nicht vergessen:
Traditionell holt Ihre Feuerwehr am Samstag nach Dreikönig, 11.01.2025 wieder Ihre ausgedienten Christbäume ab.

Gemeindeinfo

Mitteilungen von der Gemeinde

Ehrungen bei der Jahresabschlussfeier der Gemeindeverwaltung

25 Jahre bei der Gemeinde Rietheim-Weilheim
Hans Haug kam am 01. Januar 1999 als Klärwärter zur Gemeinde Rietheim-Weilheim. Seine Arbeit als nunmehr stellvertretender Klärwärter bringt eine große Verantwortung für die Gewässerreinhaltung mit sich, auch angesichts der stets höheren Anforderungen. Herr Haug ist immer zur Stelle, wenn etwas in der Kläranlage anfällt.
Bürgermeister Felix Cramer von Clausbruch bedankte sich bei Herrn Haug für seinen Einsatz für die Gemeinde und beglückwünschte den Jubilar.

10 Jahre bei der Gemeinde Rietheim-Weilheim
Yvonne Grünwald kam am 01. März 2014 als Verwaltungsfachangestellte zur Gemeinde Rietheim-Weilheim. Im Vorzimmer des Bürgermeisters verwaltet sie nicht nur dessen Termine, sondern ist auch unter anderem für die Vor- und Nachbereitung der Gemeinderatssitzungen und der kommunalen Veranstaltungen verantwortlich. Diese Aufgaben meistert sie souverän.
Bürgermeister Felix Cramer von Clausbruch bedankte sich bei Frau Grünwald für ihren Einsatz für die Gemeinde und beglückwünschte die Jubilarin.

Die Gemeinde Rietheim-Weilheim sucht zum nächstmöglichen Zeitpunkt eine

Reinigungskraft (m/w/d)

für unsere kommunalen Gebäude in Rietheim-Weilheim.
Der Beschäftigungsumfang umfasst 10 bis 15 Stunden monatlich.
Für nähere Auskünfte steht Ihnen Hauptamtsleiterin Sandra Neubauer (07424/95848-13) zur Verfügung.
Ihre schriftliche Bewerbung richten Sie an die Gemeindeverwaltung Rietheim-Weilheim, Rathausplatz 3, 78604 Rietheim-Weilheim oder per E-Mail an info@rietheim-weilheim.de.

Veranstaltungen im Januar 2025

Sa.	11.01.	Christbaumsammeln, 09.00 Uhr	Feuerwehr Rietheim-Weilheim	Rietheim-Weilheim
Sa.	11.01.	Ök. Gottesdienst zum Neujahrsempfang um 17.00 Uhr	Bürger und Kath. / Ev. Kirchengemeinden	Marquardt Halle
Sa.	11.01.	Neujahrsempfang 50 Jahre R-W	Gemeinde	Marquardt Halle
Di.	21.01.	Gemeinderatssitzung	Gemeinderat	Rathaus Sitzungssaal
Di.	21.01.	Seniorenmittagstisch 11.30 Uhr	Wir für Sie Nachbarschaftshilfe	Jahnhalle Weilheim
Sa.	25.01.	Seniorenmittag	Gesangverein Eintracht Rietheim	Gemeindehalle
Do.	30.01.	Generalversammlung, 20.00 Uhr	Musikverein Rietheim-Weilheim	Probelokal

Neue Grundsteuerbescheide ab Januar 2025

Sie erhalten im Januar Ihren Grundsteuerbescheid für das Jahr 2025. Dieser basiert erstmals auf dem neuen Landesgrundsteuergesetz (LGrStG), mit dem die Erhebung der Grundsteuer neu geregelt wurde. Die Neuregelung wurde erforderlich, nachdem das Bundesverfassungsgericht festgestellt hat, dass die bisherige Bewertung verfassungswidrig ist. Alle Informationen dazu finden Sie unter:
www.Grundsteuer-BW.de.

IMPRESSUM

Herausgeber:
Gemeinde Rietheim-Weilheim

Druck und Verlag: Nussbaum Medien Rottweil GmbH & Co. KG, Opelstraße 29, 68789 St. Leon-Rot, www.nussbaum-medien.de

Verantwortlich für den amtlichen Teil, alle sonstigen Verlautbarungen und Mitteilungen: Bürgermeister Felix Cramer von Clausbruch, Rathausplatz 3, 78604 Rietheim-Weilheim, oder sein/e Vertreter/in im Amt.

Verantwortlich für „Was sonst noch interessiert" und den Anzeigenteil: Klaus Nussbaum, Opelstraße 29, 68789 St. Leon-Rot

INFORMATIONEN

Fragen zur Zustellung:
G.S. Vertriebs GmbH, Josef-Beyerle-Str. 2, 71263 Weil der Stadt, Tel.: 07033 6924-0, info@gsvertrieb.de, www.gsvertrieb.de

Fragen zum Abonnement:
Nussbaum Medien Weil der Stadt GmbH & Co. KG, Merklinger Str. 20, 71263 Weil der Stadt, Tel.: 07033 525-460, abo@nussbaum-medien.de, www.nussbaum-lesen.de

Abfallkalender

RESTMÜLLTONNE:	**Fr., 24.01.25** beide Ortsteile
BIOMÜLLTONNE:	**Fr., 17.01.25** beide Ortsteile
PAPIERTONNE:	**Sa., 11.01.25** beide Ortsteile
WERTSTOFFTONNE:	**Mo., 03.02.25** beide Ortsteile

Abfallberatung beim Landratsamt Tuttlingen
Telefon: 07461/926-3400

Kindergärten

Kindergarten am Faulenbach

Weihnachten im Stroh
Am 18.12.2024 fand unser Weihnachtsfest mit unseren Kindern und ihren Familien zum Motto „Weihnachten im Stroh“ auf dem Bauernhof der Familie Schmid/Mink in Weilheim statt. Frau Mink hat mit Unterstützung ihrer Familie einen wunderschönen Platz hergerichtet. Mit Lichterketten, Strohbänken und Ponys wurden wir empfangen. Wir waren alle verzaubert, wie wunderschön es war.
Als alle Familien eingetroffen waren, starteten wir mit unserem Programm. Alle Kinder haben seit Wochen fleißig geprobt und dann ging es endlich los. Von den Krippenkindern wurde „Kling, Glöckchen“ mit Instrumenten vorgespielt, die Vorschüler führten das Krippenspiel vor, danach folgte ein Wichteltanz und ein Lichtertanz. Dann kamen Kinder als kleine Bäcker verkleidet und sangen „In der Weihnachtsbäckerei“. Zum Abschluss sangen wir alle gemeinsam ein schönes Adventslied.
Nachdem tollen Programm der Kinder gingen wir zum gemütlichen Teil über. Es gab leckeren Punsch und Glühwein, und die Eltern hatten verschiedene weihnachtliche Gebäcke wie Plätzchen und Kuchen mitgebracht. Die Kinder spielten im Stroh und schauten nach den Ponys. Wir waren uns alle einig: „Das war ein wunderschönes Weihnachtsfest!“
Wir möchten uns ganz herzlich bei unserem Elternbeirat für ihre Mithilfe bedanken, wir sind sehr dankbar dafür, dass sie uns immer unterstützen und uns bei der Organisation helfen. Und natürlich ein ganz großes Dankeschön an Familie Mink und Schmid für ihre damit verbundene Arbeit und dass wir bei ihnen das wunderschöne Fest „Weihnachten im Stroh“ feiern konnten. Dieses Fest wird den Kindern und allen in Erinnerung bleiben.

Der Kindergarten Am Faulenbach wünscht Ihnen und Ihrer Familie ein gutes neues Jahr 2025!

Weihnachten im Stroh *Foto: Frau Hönes*

Wichteltanz *Foto: Frau Ott*

Kindergarten Rietheim

Sankt Nikolaus und Ruprecht im Evangelischen Kindergarten Rietheim
Am Nikolaustag ließen es sich der Nikolaus und sein Knecht Ruprecht natürlich auch in diesem Jahr nicht nehmen, die Kinder im Evangelischen Kindergarten Rietheim zu besuchen.
Dafür haben sich die beiden extra aus Rottweil zu uns auf den Weg gemacht.
Die Kinder hatten Lieder, Gedichte und Fingerspiele vorbereitet, welche sie den beiden eifrig vortrugen.
Im goldenen Buch stand allerhand geschrieben - vor allem Lob - und die Kinder lauschten aufmerksam, was der Nikolaus zu sagen hatte.

Nikolaus *Foto: Saskia Pschorn*

Selbstverständlich waren die Socken, welche die Kinder in den Tagen zuvor mit in den Kindi gebracht hatten, gefüllt mit Nüssen, Mandarinen und Schokolade.
Auch bei den Allerkleinsten schauten die beiden vorbei und stellten - behutsam und aus sicherem Abstand - einen Sack mit kleinen Geschenken für sie ab.
Es war für alle wieder ein aufregendes Erlebnis, dem Nikolaus und dem Knecht Ruprecht im Kindergarten zu begegnen.

Feuerwehr

Freiwillige Feuerwehr Rietheim-Weilheim

Christbäume sammeln
Nicht vergessen …

Foto: FW

Traditionell holt Ihre Feuerwehr am Samstag nach Dreikönig, 11.01.2025, wieder Ihre ausgedienten Christbäume ab. Die Christbäume werden im Ortsteil Rietheim, Weilheim und auf dem Rußberg eingesammelt. Bitte legen/stellen Sie Ihren Baum gut sichtbar ohne jeglichen Schmuck pünktlich bis 9 Uhr an den Straßenrand. Bitte achten Sie darauf, dass keine Nägel, Kunststoffteile oder sonstige Gegenstände an den Bäumen sind.
Wir wünschen Ihnen ein gutes neues Jahr 2025 und freuen uns auf viele Christbäume für unser großes Funkenfeuer am 9. März 2025 auf dem Rußberg.
Ein großes Dankeschön vorab an die Kameraden und Landwirte, die ihre Traktoren, Anhänger und Bagger jedes Jahr zur Verfügung stellen. Vielen Dank auch an Ewald und Uwe Marquardt für die Benutzung ihrer Wiese.
Ihre Freiwillige Feuerwehr
Rietheim-Weilheim

Aktuelle Termine

Sa., 11.01.	9 Uhr:	Christbaumsammeln in beiden Ortsteilen
Sa., 11.01.	17 Uhr:	Neujahrsempfang in der Marquardt-Halle in Ausgehuniform
Do., 16.01.	19.30 Uhr:	Atemschutzstrecke Tuttlingen, **Abfahrt 19.00** Uhr FW-Magazin Rietheim
Di., 21.01.	19.45 Uhr:	Übungsdienst Atemschutz in Weilheim

FFW Abt. Rietheim

Aktuelle Termine

Mo., 13.01.	20 Uhr:	Übungsdienst

Kirchliche Nachrichten

Evangelische Kirchengemeinde Rietheim

Pfarramt Rietheim
Pfarrer Armin Leibold
Rathausplatz 1, 78604 Rietheim-Weilheim,
Tel. 07424-2548, Fax: 07424-601953,
Internet: www.gemeinde.rietheim.elk-wue.de
E-Mail: pfarramt.rietheim@elkw.de

Pfarrbüro
Das Pfarrbüro ist besetzt durch Pfarramtssekretärin Katharina Anselmi
am Di. von 9 bis 11 Uhr und am Fr. von 9 bis 11 Uhr.
Tel. 07424-2548,
E-Mail: Pfarramt.Rietheim@elkw.de
Internet: www.gemeinde.rietheim.elk-wue.de

Wochenübersicht
Sa., 11. Januar
17 Uhr ökumenischer Gottesdienst zum Neujahrsempfang in der Marquardthalle (Deswegen **kein** Gottesdienst am Sonntag, 12. Januar, in Rietheim)
Di., 14. Januar
15-17 Uhr Gemeindebücherei
Mi., 15. Januar
19 Uhr Bibelkreis im Gemeindesaal
Do., 16. Januar
16-18 Uhr Gemeindebücherei
19 Uhr Kirchengemeinderatssitzung im Gemeindesaal
So., 19. Januar
8:30 Uhr Gottesdienst mit Klangschalen in Böttingen im Gemeindeheim (Pfr. Sobko)
9:30 Uhr Gottesdienst in Rietheim mit Taufe von Max Marquardt (Pfr. Leibold)

Kath. Kirchengemeinde St. Georg Rietheim-Weilheim

11. Januar 2025 – 19. Januar 2025

„Sing, bet und geh auf Gottes Wegen,
verricht das Deine nur getreu
und trau des Himmels reichem Segen,
so wird er bei Dir werden neu.
Denn welcher seine Zuversicht auf Gott setzt,
den verlässt er nicht.“ (GL 424, 5)
Ein gutes Motto für das neue Jahr!
Wir wünschen Ihnen diese Zuversicht, aus dem Glauben heraus, für das neue Jahr 2025!
PR Alexander Krause und Pfr. Carsten Wagner

Sa., 11. Jan.
Keine Eucharistiefeier in Seitingen-Oberflacht
17.00 Uhr Ökumenischer Gottesdienst in der Marquardt Halle Weilheim zum Neujahrsempfang im Jubiläumsjahr
So., 12. Jan. – Taufe des Herrn
09.00 Uhr Eucharistiefeier in Wurmlingen
10.30 Uhr Wort-Gottes-Feier in Seitingen-Oberflacht (WoGo-Team)
11.45 Uhr Tauffeier von Linus Weber in Wurmlingen
18.30 Uhr Rosenkranz in Wurmlingen
Keine Eucharistiefeier in Weilheim
Mo., 13. Jan. – Hl. Hilarius
09.45 Uhr Krabbelgruppe in Wurmlingen
Di., 14. Jan.
18.30 Uhr Rosenkranz in Seitingen-Oberflacht
19.00 Uhr Eucharistiefeier in Seitingen-Oberflacht mit Gedenken für Elisabeth Sczech
19.30 Uhr Kirchenchorprobe in Weilheim
Mi., 15. Jan.
19.00 Uhr Eucharistiefeier in Weilheim im Gemeindehaus
Do., 16. Jan.
09.45 Uhr Krabbelgruppe in Seitingen-Oberflacht im Gemeindehaus
14.30 Uhr Monatlicher „Treff“ der älteren Gemeindemitglieder im Gemeindehaus St. Josef, Wurmlingen
15.00 Uhr Erstkommunion-Vorbereitung in Seitingen-Oberflacht (Gruppe Bonacker/Kaltenbach im Gemeindehaus)
17.00 Uhr Erstkommunion-Vorbereitung in Seitingen-Oberflacht (Gruppe Iwan – Ob Gärten)
18.30 Uhr Friedens-Rosenkranz in Wurmlingen
19.00 Uhr Eucharistiefeier in Wurmlingen
20.00 Uhr Vorbereitung der Erstkommunion-Gruppenstunden 3+4 in Wurmlingen im Gemeindehaus
Sa., 18. Jan.
18.30 Uhr Eucharistiefeier in Seitingen-Oberflacht

So., 19. Jan. – 2. Sonntag im Jahreskreis
09.00 Uhr Eucharistiefeier in Wurmlingen
10.30 Uhr Eucharistiefeier in Weilheim im Gemeindehaus
18.30 Uhr Rosenkranz in Wurmlingen

Weihnachten
Ein herzlicher Dank und Vergelts Gott allen, die zum Weihnachtsfest beigetragen haben: unseren Chören, OrganistInnen, MesnerInnen, MinistrantInnen, jenen, die die Christbäume und Weihnachtskrippen aufgestellt und geschmückt haben, die für den tollen Blumenschmuck gesorgt haben, den KrippenspielerInnen mit den Vorbereitungsteams, den SternsingerInnen mit Vorbereitungsteams und BegleiterInnen, den liturgischen Diensten, unseren Sekretärinnen und allen, die eine Tätigkeit ausgeübt haben!
Ihr Pfarrer Carsten Wagner

Kath. Pfarramt Wurmlingen
Kirchgasse 3
78573 Wurmlingen
Telefon: 07461/2608
Telefax: 07461/71587
E-Mail: StGeorg.RietheimWeilheim@drs.de
Homepage: www.se-konzenberg.de
Öffnungszeiten Pfarrbüro
Mo. und Mi.: 09.00 – 11.30 Uhr
Di.: 10.00 – 11.30 Uhr
Do.: 16.00 – 18.30 Uhr
Beerdigungsdienst
Beerdigungsdatum:
12.01. – 25.01.2025: Pfarrer Carsten Wagner
Pfarrer Carsten Wagner
Tel.: 07461 969 4695
Mobil: 0170 2790 535
E-Mail: wagner-carsten@t-online.de
Pastoralreferent Alexander Krause
Tel.: 07464 981 024
Mobil: 0160 94824469
E-Mail: Krause.PR@outlook.de

Vereinsnachrichten

Musikverein Rietheim-Weilheim e.V.

Termine

Do., 09.01.	19:30 Uhr	Erste Probe 2025
Sa., 11.01.	**18:00 Uhr**	**Spielen beim Neujahrsempfang**
Do., 16.01.	19:30 Uhr	Gesamtprobe
Do., 23.01.	19:30 Uhr	Gesamtprobe
Do., 30.01.	**19:30 Uhr**	**Hauptversammlung**

Bericht zum Kirchenkonzert
Am Sonntag, 15. Dezember, fand um 18 Uhr in der evangelischen Kirche Rietheim ein stimmungsvolles Konzert des Musikvereins Rietheim-Weilheim statt. In der festlichen Atmosphäre der Weihnachtszeit versammelten sich zahlreiche Besucher, um sich von der Musik verzaubern zu lassen.
Unter der Leitung von Dirigent Kletus Cologna wurde ein abwechslungsreiches Programm präsentiert, welches sich vor allem dem Thema „Kanon“ widmete. Die Zuhörer konnten sich auf verschiedene Werke freuen, die durch ähnliche Melodien miteinander verbunden waren. Ein besonderes Highlight des Abends war der berühmte Kanon von Pachelbel, der die Herzen der Anwesenden berührte und für eine besinnliche Stimmung sorgte.
Die Darbietungen des Musikvereins waren nicht nur musikalisch ansprechend, sondern auch eine wunderbare Möglichkeit, sich auf die bevorstehenden Feiertage einzustimmen. Die Kombination aus festlicher Musik und der besinnlichen Atmosphäre der Kirche machte das Konzert zu einem unvergesslichen Erlebnis für alle Besucher.
Der Musikverein Rietheim-Weilheim bedankt sich herzlich bei allen Besuchern und Spendern, und freut sich auf weitere musikalische Höhepunkte im kommenden Jahr.

Foto: Musikverein Rietheim-Weilheim e.V.

Weihnachtslieder spielen
Wir trotzen dem Wetter und haben uns am 19. Dezember in Weilheim versammelt, um an unterschiedlichen Stellen Weihnachtslieder zu spielen. Dank der tollen Vorbereitung konnten wir in einigen Garagen Unterstand finden und somit dem Wind und Regen ausweichen. Auch für das leibliche Wohl war bestens gesorgt, sodass wir uns bei allen Gastgebern besonders bedanken! Für uns war es ein schöner und geselliger Abend.
Ihr Musikverein Rietheim-Weilheim e. V.

Einladung zur Hauptversammlung
Liebe Vereinsmitglieder, Ehrenmitglieder und Freunde des Musikvereins,
hiermit lade ich Sie alle, unter Hinweis auf die in § 4 der Satzung des Musikvereins Rietheim-Weilheim e. V. enthaltene Einladungsfrist, fristgerecht zur Hauptversammlung
am Donnerstag, 30. Januar 2025
um 19:30 Uhr im Proberaum des Musikvereins
in der Gemeindehalle Rietheim
recht herzlich ein.
Tagesordnung:
1. Berichte über das Vereinsjahr 2024
   a) des Vorsitzenden
   b) des Schriftführers
   c) des Kassierers
   d) des Dirigenten
   e) des Jugendleiters
2. Entlastung des Vorstandes
3. Wahlen
4. Anträge / Verschiedenes
5. Ehrung langjähriger fördernder Mitglieder

Anträge sind gemäß § 4 der Satzung bis spätestens 25.01.2025 schriftlich an den 1. Vorsitzenden, Martin Kupferschmid, Schubertstr. 22, 78604 Rietheim-Weilheim zu richten.
Musikverein Rietheim-Weilheim e. V.
gez. Martin Kupferschmid, 1. Vorsitzender

Gesangverein Eintracht Rietheim e.V.

Veranstaltungskalender 2025
Wir möchten jetzt schon darauf hinweisen, dass sich im Veranstaltungskalender 2025 ein Fehler eingeschlichen hat. Der Seniorennachmittag vom Gesangsverein findet am
Samstag, 25. Januar 2025, um 14:30 Uhr
in der Gemeindehalle in Rietheim statt!
Jetzt schon herzliche Einladung an alle Mitbürger.

Alles auf einen Blick

Turn- und Sportverein Rietheim 1894 e.V.

Abt. Lauf- u. Walkingtreff

„Fit durchs ganze Jahr“
Dienstag um 18:30 Uhr beim Parkplatz der Fa. Marquardt (Bäckerei Haffa) Nordic-Walking und Joggen, und Donnerstag um 14:00 Uhr Nordic-Walking/Walking, Treffpunkt: Spielplatz beim Kleintierzuchtverein (Hasenplatz).
Euer Lauftreff-Team

TB Weilheim 1909 e.V.

Turnerheim Weilheim
Am Sonntag wird das Turnerheim bewirtet durch Familie Klemm und Familie Rack. Angeboten wird Fädlesuppe, Schnitzel, Pommes und Salat, Rindfleischsalat sowie Kaffee und Kuchen.
Das Turnerheim ist durchgehend geöffnet.
Auf Euer Kommen freuen sich die Turnerheim-Wirte.
Der Wirtschaftsführer

Abt. Lauftreff

Neues Jahr – neue Fitness!
Alles Gute für 2025!
Komm mach mit und lauf dich fit mit dem Lauftreff vom TB Weilheim.
Treffpunkt 18:30 Uhr an der Jahnhalle in Weilheim, immer mittwochs und freitags.
Bitte an Stirnlampe und Gummistöpsel für die Nordic Walking Stöcke denken.
Eure Lauftreffbegleiter
Inge und Silvia

HSG Rietheim-Weilheim

Handballvorschau
Am kommenden Wochenende 11./12.01.2025 spielen folgende Mannschaften:
Samstag, 11.01.2025
Sporthalle Bitz (Zollernstr.)

15:30	gJD-BK	HWB Wint./Bitz	-	HSG Rieth.-Weilh. 2
19:00	M-BOL	HWB Wint./Bitz	-	HSG Rieth.-Weilh.

Wehle-Sporthalle Dunningen (Hauptstr. 3)

14:00	gJD-BOL	SG Dunn./Schramb.	-	HSG Rieth.-Weilh.
15:30	wJC-BL	SG Dunn./Schramb.	-	HSG Rieth.-Weilh.

Sporthalle Aldingen (Heubergstr. 29)

12:30	gJF	TV Aixheim	-	HSG Rieth.-Weilh. 4
14:45	wJE 4+1	TG Schwenningen	-	HSG Rieth.-Weilh.

Sonntag, 12.01.2025
Wehle-Sporthalle Dunningen (Hauptstr. 3)

15:40	wJB-BOL	SG Dunn./Schramb.	-	HSG Rieth.-Weilh.

Obst- und Gartenbauverein Rietheim-Weilheim e.V.

Das Obst & Garten Frühjahrsgewinnspiel 2025
Vorankündigung: Nicht verpassen – das Obst & Garten Frühjahrsgewinnspiel 2025 wird im Zeitraum vom 01.03.2025 bis zum 31.03.2025 auf ihrer Website (**www.obst-und-garten.de**) wieder ein Frühjahrsgewinnspiel veranstalten. Alle Teilnehmenden können die Gewinnspielfrage beantworten und sich über die Chance auf tolle Gewinne freuen. Wir verlosen: **1. Preis:** Stihl Akku-Gehölzschneider GTA 40 inkl. Akku und Ladegerät **2. Preis:** Stihl Akku-Astschere ASA 20 inkl. Akku und Ladegerät **3. Preis:** Gutschein von Engelbert-Strauß die Mitgliedsverbände des LOGL dürfen schon jetzt in ihren Newslettern auf das Gewinnspiel hinweisen und diese Meldung veröffentlichen. Weitere Infos zum Gewinnspiel versendet die Obst & Garten im Februar 2025.

Streuobstsorte des Jahres 2025 Böblinger Straßenapfel
Der Böblinger Straßenapfel, auch unter dem Synonym „Franzosenapfel“ bekannt, ist eine spätblühende und reichtragende Streuobstsorte, die auch für höhere Lagen geeignet ist. Er wurde traditionell entlang von Wegen und Straßen angepflanzt um die Bevölkerung mit robusten, lagerfähigen Äpfeln zu versorgen. Wegen dieser Robustheit und seiner Vielseitigkeit wurde er geschätzt und häufig als Proviant mitgeführt. Die genaue Herkunft ist nicht eindeutig dokumentiert, möglicherweise wurde der Apfel von heimkehrenden Soldaten aus dem Krieg gegen Frankreich 1870/71 mitgebracht; erste Erwähnung findet sich in einer Ertragsliste des Gutsbetriebs Hohenheim im Jahr 1907. Kräftiger, vitaler, aufrechter Wuchs mit kugelförmiger, breiter Krone und hängenden Ästen; späte Blüte, daher wenig spätfrostgefährdet.
Mit freundlichen Grüßen
Ihr Obst- und Gartenbauverein Rietheim-Weilheim
Rainer Haffa

Narrenkameradschaft 1957 Weilheim e.V.

Auswärtstermine 2025

Datum	Uhrzeit	Veranstaltung	Bus Rietheim	Bus Weilheim
Samstag, 11.01.2025	20:00	Nacht der Hexen Angerhalle Möhringen	19:10	19:15
Samstag, 18.01.2025	19:00	Jubiläumsparty Duddler IKG TUT	kein Bus	
Samstag, 25.01.2025	19:30	Narrenparty Rosenfeld	18:10	18:15
Samstag, 08.02.2025	20:00	Zunftball Wurmlingen	kein Bus	
Samstag, 15.02.2025	19:30	Partynacht 60 Jahre Meckergilde	18:25	18:30
Samstag, 22.02.2025	14:01	Umzug Dittishausen	11:25	11:30
Freitag, 28.02.2025	20:00	Balgheim	kein Bus	
Samstag, 01.03.2025	14:00	Umzug Tuttlingen	kein Bus	
Sonntag, 02.03.2025	14:11	Umzug Wutöschingen	11:55	12:00
Montag, 03.03.2025	14:00	Umzug Wurmlingen	kein Bus	
Dienstag, 04.03.2025	14:00	Umzug Dürbheim	kein Bus	

ACHTUNG!
Terminänderung Dittishausen:
Samstag, 22.02.2025 anstatt Sonntag, 23.02.2025!
Neuer Termin:
Samstag, 15.02.2025,
Partynacht „60 Jahre Meckergilde“ in Villingen

Nachbarschaftshilfe "Wir für Sie" e.V.

SENIORENMITTAGSTISCH
Einen schönen vorweihnachtlichen Mittagstisch hatten die Organisatoren am 17.12.2024 für die Teilnehmer/-innen organisiert.

Einen sehr geschmackvollen Tischschmuck hatte Simone Deger auf den Tischen im weihnachtlichen Stil angebracht.
Mit einem Glas Sekt und kleinen Snacks wurden die Seniorinnen und Senioren empfangen.
Vor dem Essen erzählte Pfarrer Wagner, Pfarrer Leibold musste sich leider krankheitsbedingt entschuldigen, die Entstehungsgeschichte des Liedes „Macht hoch die Tür“, sowie ein paar besinnliche Worte zu Weihnachten.
Danach agierte er als Kellner. Diesen Job hatten die zwei Herren Pfarrer mit großer Freude angenommen.
Ein festliches Menü wurde serviert und von allen sehr genossen. Hier ein großes Lob an die Metzgerei Storz, welche das Essen vorbereitet hat.
Der Nachtisch hat auch seine Erwartungen mehr als erfüllt.
Als kleines Geschenk konnten alle ein kleines Tütchen mit selbstgebackenen Brötle mit nach Hause nehmen. An dieser Stelle ein Dankeschön an die Bäckerinnen Marianne und Monika.
Das Mittagessensteam mit Simone Deger, Beate Brugger, Sieglinde Latuske, Axel und Marianne Bacher, Richard und Monika Hartelt wünscht Ihnen ein gesundes neues Jahr 2025 mit 365 glücklichen Tagen.
Der erste Mittagstisch findet am Dienstag, 21.01.025, in der Jahnhalle in Weilheim statt. Sie können sich wie gewohnt bis 17.01.2025 bei Richard Hartelt unter der Telefonnummer O7424-501626 oder Mobil 0171- 6725757 anmelden.
Wir freuen uns auf ihr Kommen.
Im Namen des Teams
Richard Hartelt

Sprechzeiten Nachbarschaftshilfeverein

Nachbarschaftshilfe
Wir für Sie e.V.

Einsatzleiterin Rietheim-Weilheim, Monika Fuchs

Die nächste Sprechstunde findet am
Donnerstag,den 16.01.2025

von 16.30 Uhr-17.30 Uhr statt.

Telefon: 0157 760 456 49

Sonstige Mitteilungen

Vorstand und Belegschaft danken Dr. Harald Marquardt „Ihre Zuversicht ist eine Inspiration für uns“

- Nach fast drei Jahrzehnten an der Unternehmensspitze übergibt Dr. Harald Marquardt die Führungsverantwortung
- Umsatz seit 1996 fast verzwölffacht, Zahl der Arbeitsplätze weltweit verfünffacht
- Björn Twiehaus übernimmt ab 2025 Vorstandsvorsitz der Marquardt Gruppe

Rietheim-Weilheim,
im Dezember 2024
Zum Jahreswechsel 2025 übergibt Dr. Harald Marquardt die Führung des Familienunternehmens Marquardt an seinen Nachfolger Björn Twiehaus. Im Rahmen eines weihnachtlichen Ausklangs am Stammsitz in Rietheim-Weilheim ehrte die Belegschaft den scheidenden Vorsitzenden des Vorstands mit einem besonderen Geschenk: mit einer Eiche, die als Symbol für Beständigkeit, Wachstum und Standhaftigkeit vor dem Marquardt Entwicklungs- und Innovationszentrum gepflanzt wurde.

Symbolträchtiges Geschenk von der Marquardt Belegschaft: Für Wachstum, Standhaftigkeit und fast drei Jahrzehnte der erfolgreichen Unternehmensführung überreicht Björn Twiehaus (rechts) eine Eiche an Dr. Harald Marquardt.

Das Unternehmen größer, globaler und erfolgreicher gemacht
Björn Twiehaus, der ab Januar 2025 die Rolle des Vorstandsvorsitzenden übernimmt, würdigte in seiner Laudatio die herausragenden Leistungen von Dr. Harald Marquardt: „Sie haben das Unternehmen in den letzten nahezu drei Jahrzehnten an der Spitze geprägt wie kein anderer, größer, globaler und erfolgreicher gemacht.
Unter Ihrer Führung hat Marquardt eine beispiellose Entwicklung durchlaufen – von einem mittelständischen Betrieb hin zu einem global führenden Mechatronik-Experten.
Der Umsatz hat sich seit Ihrem Eintritt 1996 nahezu verzwölffacht, die Zahl der Arbeitsplätze weltweit verfünffacht und das Produktionsnetzwerk um 13 Werke erweitert.“
Zusätzlich zum beeindruckenden Wachstum gehöre zu Dr. Harald Marquardts Erfolgsgeschichte ein weiteres Attribut der Eiche: das der Standhaftigkeit: „Sie haben gezeigt, dass wir auch in sehr stürmischen Zeiten weiter fest stehen, wenn wir uns auf unsere Stärken besinnen, gemeinsam entschlossen anpacken und zusammenstehen und vor allem niemals die Zuversicht verlieren. Und genau das – Ihre Zuversicht – war und ist eine Inspiration für uns alle“, so Björn Twiehaus.
Viele Extrameilen gelaufen
Dr. Harald Marquardt dankte in seiner Rede allen Mitarbeitenden für ihre Unterstützung: „Sie haben über die letzten Jahre und Jahrzehnte einen sehr wertvollen Beitrag geleistet. Nur durch Ihren vorbehaltlosen Einsatz und dank vieler Extrameilen, die Sie gelaufen sind, war es möglich, dass sich Marquardt so erfolgreich entwickeln konnte. Und Sie waren und sind es, die auch in herausfordernden Zeiten unserer Unternehmensgeschichte standhaft geblieben sind, mit Optimismus, Engagement und Tatkraft weitergearbeitet und damit nachhaltiges Wachstum ermöglicht haben.“
Die Übergabe der Führungsverantwortung von Dr. Harald Marquardt an Björn Twiehaus fällt mit einem bedeutenden Kapitel der Firmengeschichte zusammen: Im Jahr 2025 feiert das 1925 gegründete Familienunternehmen Marquardt sein 100-jähriges Bestehen.

WERMA unterstützt Herzensprojekte! Im Rahmen der Weihnachtsaktion 2024 werden erneut drei Herzensprojekte der Mitarbeitenden mit einer Spende bedacht

Strahlende Gesichter: Drei WERMA-Mitarbeitende durften ihr persönliches Herzensprojekt mit einer großzügigen Spende unterstützen.

Auch in diesem Jahr hat WERMA Signaltechnik – gemeinsam mit den Mitarbeitenden - eine ganz besondere Weihnachtsaktion realisiert:
Alle hatten die Möglichkeit, ihr ganz persönliches „Herzens-Projekt“ einzureichen und kurz vorzustellen. Dieses konnte sozialer, humanitärer oder ökologischer Natur sein. Im Laufe des Novembers stimmte die Belegschaft dann online darüber ab, welche drei der insgesamt neun einge reichten Projekte mit je 1.000 Euro unterstützt werden sollten.
An jedem Adventsmontag wurde je eines der Gewinner-Projekte vorgestellt und diejenigen mit einem Spendenscheck überrascht, die das Projekt vorgeschlagen hatten. Die Freude unter allen Gewinnern war riesig und auch die entsprechenden Organisationen freuten sich über die großzügige Weihnachtsspende aus Rietheim.
Das sind die Gewinner-Projekte

Am 1. Adventsmontag unterstützte WERMA das „Hospiz am Dreifaltigkeitsberg“ in Spaichingen mit einer Spende in Höhe von 1.000 Euro. Dieses wurde von Susanne Kaufmann aus dem Marketing vorgeschlagen und sie freute sich sichtlich, dass dieses Projekt eine Vielzahl der Stimmen erhielt.
Am darauffolgenden Montag freute sich Ramona Renner, als sie den Spendenscheck für ihr Herzensprojekt in den Händen hielt. Sie hatte vorgeschlagen, die Aktion „Hilf Nina und anderen“ mit einer Spende finanziell zu unterstützen und so einen Teil der Typisierungskosten zu übernehmen. Nina Brugger ist dreifache Mutter aus Schwenningen und leidet unter akuter Myeloischer Leukämie.
Am 3. Adventsmontag freute sich Eva Wunderlich sehr darüber, dass ihr persönliches Herzensprojekt „Phönix e. V. Tuttlingen“ die meisten Stimmen erhielt und ebenfalls mit einer Spende in Höhe von 1.000 Euro bedacht wurde. Die Einreicherin ließ es sich nicht nehmen und überreichte den Spendenscheck persönlich an die Vorsitzende des Vereins in Tuttlingen.

KREISLANDFRAUENVERBAND TUTTLINGEN

Der KreislandFrauenverband Tuttlingen bietet in Zusammenarbeit mit dem Bildungs- und Sozialwerk der Landfrauen folgende Veranstaltungen an:
Sa., 18.01.25, 14 Uhr:
Workshop „Make-up für natürliche Schönheit“
Natürlich und frisch aussehen und damit die natürliche Schönheit hervorheben.
Referentin: Tünde Gengler
Kosten: 25/30 €
Wo: Metzentalstr. 8, 78579 Neuhausen o.E.
Anmeldung bis 10.01.25 bei B. Schaz, Tel. 0175 79 23 578
Do., 23.01.25, 14 Uhr:
Vortrag „Gefahren durch Zecken, Mäuse (Hantavirus), asiat. Hornisse, Ambrosia, Eichen-Prozessionsspinner, etc.“ Schutz- und Verhaltensmaßnahmen
Referentin: Petra Strudel, SVLFG; Kosten: 3/5 €
Wo: Gasthaus Steinhaus,
Wilhelmstraße 11, 78600 Kolbingen
Anmeldung bis 20.01.25 bei A. Mink, 0176 23 58 41 75
Weitere Infos finden Sie auch unter www.landfrauenverband-wh.de.

Sozialverband VdK OV Spaichingen

Der Sozialverband VdK OV Spaichingen lädt seine Mitglieder **am Do., 16.01.2025, ab 14:30 Uhr zum Info-/Kaffee-Nachmittag in das Gasthaus „Engel“ in Spaichingen ein.** Eingeladen sind alle Mitglieder aus Spaichingen und den angeschlossenen Orten. Gäste sind, wie immer, herzlichst willkommen.

Sternsinger bringen den Segen

Am Freitag, 3. Januar 2025, haben die Sternsinger der Seelsorgeeinheit Lemberg dem Landratsamt Tuttlingen ihren Segen überbracht. Die Seelsorgeeinheit Lemberg umfasst die Gemeinden Gosheim, Wehingen und Deilingen. Landrat Stefan Bär empfing gemeinsam mit Dekan Matthias Koschar und Dekanatsreferent Hans-Peter Mattes die Sternsinger, die in traditioneller Kleidung das Haus segneten und die wichtige Botschaft der diesjährigen Aktion mitbrachten: „Erhebt Eure Stimme! Sternsingen für Kinderrechte“.
„Es ist immer wieder eine besondere Freude, den Segen der Sternsinger zu empfangen. Diese Aktion ist nicht nur ein festlicher Brauch, sondern auch ein starkes Zeichen des Engagements für andere“, sagte Landrat Stefan Bär. „In dieser herausfordernden Zeit ist es besonders bewundernswert, wie sich die Kinder und Jugendlichen unseres Landkreises für die Rechte der Kinder weltweit einsetzen.“
Die diesjährige Sternsingeraktion erinnert an die Verabschiedung der UN-Kinderrechtskonvention vor 35 Jahren. Obwohl Fortschritte erzielt wurden, sind weiterhin Millionen von Kindern weltweit von Armut, Gewalt und Benachteiligung betroffen. Die Aktion fordert verstärkten Einsatz für die Rechte der Kinder und unterstützt konkrete Projekte, die weltweit für Gesundheit, Bildung und Schutz von Kindern sorgen.

Informationsabend der Fachschule für Technik der Ferdinand-von-Steinbeis-Schule

Mittwoch, 15.01.2025 um 18.00 Uhr in der Ferdinand-von-Steinbeis-Schule, Mühlenweg 21, 78532 Tuttlingen
Am **Mittwoch, 15.01.2025 um 18.00 Uhr** lädt die Ferdinand-von-Steinbeis-Schule zu einem Informationsabend über die Fachschule für Technik ein. Es werden die drei Vertiefungsrichtungen Fertigungstechnik, Industrial Med. Tech. und Industrial Automation vorgestellt. Nach einer zweijährigen Vollzeitschule erhält man den Abschluss Staatlich geprüfte*r Techniker*in sowie Bachelor Professional in Technik und die Fachhochschulreife. Die Weiterbildung richtet sich an Fachkräfte mit einer abgeschlossenen Berufsausbildung in einem Metallberuf und anschließender Berufserfahrung von mindestens 1,5 Jahren und bietet sehr gute Karriere- und Aufstiegsmöglichkeiten in den Betrieben unserer Region.
Weitere Informationen erhalten Sie von Joachim Kriesel, Abteilungsleiter Fachschule für Technik (kriesel@steinbeisschule.de) oder unter www.steinbeisschule.de/Schularten/Fachschule-für-Technik/

Zwei Informationsveranstaltungen der Ferdinand-von-Steinbeis-Schule, Tuttlingen zum Technischen Gymnasium:

- Donnerstag, 23. Januar 2025 – 18.30 Uhr
- Dienstag, 18. Februar 2025 – 19.00 Uhr – Online
Die Ferdinand-von-Steinbeis-Schule informiert am **Donnerstag, 23. Januar 2025 um 18.30 Uhr** alle interessierten Schülerinnen und Schüler mit ihren Eltern in der Ferdinand-von-Steinbeis-Schule, Mühlenweg 21, 78532 Tuttlingen, über das Angebot des Technischen Gymnasiums in Tuttlingen mit den Profilen Technik und Management sowie Gestaltungs- und Medientechnik.
Am **Dienstag, 18. Februar 2025 findet um 19.00 Uhr** eine Online-Informationsveranstaltung statt. Den Zugangslink zur Veranstaltung finden Sie auf der Homepage unter https://steinbeisschule.de/Schulleben/Open-Campus/
Die Besucher können sich über die Besonderheiten und die Zusatzangebote des Technischen Gymnasiums an der Ferdinand-von-Steinbeis-Schule informieren und diese bei der Führung durchs Gebäude an unterschiedlichen Stationen auch live erleben. Aktuelle wie ehemalige Schülerinnen und Schüler, Fachlehrkräfte und weitere Ansprechpartner geben Einblicke in den schulischen Alltag und auch für die Verpflegung ist gesorgt.
Das Technische Gymnasium ermöglicht als Abschluss eine allgemeine Hochschulreife (Abitur) als Voraussetzung eines Studiums an jeder Hochschule und Universität.
Weitere Informationen erhalten Sie von Markus Fleckenstein, Abteilungsleiter Technisches Gymnasium (fleckenstein@steinbeisschule.de) oder Daniel Schwaderer, Assistent Technisches Gymnasium (schwaderer@steinbeisschule.de) oder unter www.steinbeisschule.de

Spende für das Gedächtnis der Region Kreissparkasse Tuttlingen unterstützt Freilichtmuseum mit 50.000 Euro

Neuhausen ob Eck. Die Kreissparkasse Tuttlingen unterstützt zahlreiche Vereine und Institutionen in den Bereichen Kultur, Sport, Soziales, Bildung und Wissenschaft.

Auch das Freilichtmuseum Neuhausen ob Eck mit seinem Ziel, an das harte und entbehrungsreiche Leben unserer Vorfahren zu erinnern, wurde jüngst mit einer Spende in Höhe von 50.000 Euro bedacht.

„Das Freilichtmuseum Neuhausen leistet seit vielen Jahren einen wertvollen Beitrag für Region und Gesellschaft“, so Sparkassendirektor Markus Waizenegger bei der Übergabe des Spenden-Schecks. Die Erinnerung an den Alltag unserer Vorfahren lebendig zu halten, das Wissen um landwirtschaftliche und handwerkliche Fähigkeiten zu bewahren und bewusst zu machen, erscheine gerade in Zeiten von Agrarkrisen, Klimawandel, Hackerangriffen und Fachkräftemangel als wichtiger gesellschaftlicher Auftrag. „Und diesen möchten wir als Kreissparkasse Tuttlingen – selbst seit über 160 Jahren in der Region verortet – mit dieser Spende unterstützen.“

Landrat Stefan Bär wies in seinen Dankesworten darauf hin, dass das Freilichtmuseum Neuhausen als eines der sieben Freilichtmuseen in Baden-Württemberg einen hervorragenden Ruf genieße und als Gedächtnis der Region eine äußerst wichtige Arbeit leiste: „Jedes Jahr bietet unser Museum ein umfangreiches Angebot an museumspädagogischen Projekten, Veranstaltungen, Ausstellungen, Kinderprogrammen, Kursen, Festen und Vorführungen.“

Dass es ein Interesse für die Vergangenheit im Landkreis Tuttlingen gibt, belegen Zahlen, auf die Museumsleiter Jochen Schicht kurz einging: „In den zehn Jahren zwischen 2013 und 2023 haben trotz der Corona-Pandemie mehr als eine dreiviertel Million Menschen das Freilichtmuseum Neuhausen ob Eck besucht.“ Dabei kämen die Besucherinnen und Besucher längst nicht nur aus der Region. Aus ganz Baden-Württemberg, aus ganz Deutschland und der Schweiz fänden Interessierte den Weg ins „Weltzentrum der Lebensqualität“, um das Museum zu besuchen.

Landrat Bär betonte abschließend, dass die Förderung der Kreissparkasse Tuttlingen zur Etablierung, aber auch zur Weiterentwicklung der beliebten Kultureinrichtung beitrage.

Die Kreissparkasse Tuttlingen vertreten durch Sparkassendirektor Markus Waizenegger (4.v.r.) und Wilfried Sauter, Mitglied des Vorstandes (1.v.l.), unterstützt das Freilichtmuseum Neuhausen ob Eck mit einer Spende in Höhe von 50.000 Euro. Landrat Stefan Bär (2.v.l.), Museumsleiter Jochen Schicht (3.v.r.) und einige Erlebnisführer vom Museum nahmen dankbar den Spenden-Scheck entgegen.

Ärztlicher Notfalldienst

Apothekendienst

Samstag, 11.01.2025, von 8:30 Uhr bis Sonntag, 8:30 Uhr:
Apotheke Mühlheim, Tuttlinger Straße 4,
Mühlheim an der Donau Tel. 07463 372
Untere Apotheke, Hochbrücktorstr. 2,
Rottweil Tel. 0741 7775

Sonntag, 12.01.2025, von 8:30 Uhr bis Sonntag, 8:30 Uhr:
Hubertus-Apotheke, Bahnhofstraße 41,
Tuttlingen Tel. 07461 3280
Schiller Apotheke, Hauptstraße 21,
Aldingen Tel. 07424 84081

**Tagesaktuelle Notdienst-Informationen erhalten Sie auf den Seiten der Landesapothekerkammer Baden-Württemberg:
http://lak-bw.notdienst-portal.de/
oder kostenfrei aus dem Festnetz: 0800 0022833.**

Tierärztlicher Notfalldienst

Sa., 11.01. bis So., 12.01.2025
Dr. med. vet. J. Merl, Reichenbacher Str. 33,
Wehingen Tel. 07426/963340

Wassonstnochinteressiert

Aus dem Verlag

NUSSBAUM.de ist das Portal für das lokale Leben in Baden-Württemberg

Dein Ort – alle lokalen und regionalen News auf www.nussbaum.de Grafik: NUSSBAUM.de

Mit NUSSBAUM.de entdeckst du Baden-Württemberg neu und informierst dich über Aktuelles aus deiner Heimat. Von lokalen Ereignissen und Veranstaltungen über Ausflugsziele bis hin zu News aus den Rathäusern und Vereinen – auf NUSSBAUM.de findest du alles, was du wissen musst, um deinen Alltag optimal zu gestalten. Du erhältst alle Informationen aus deinem eigenen Wohnort, den umliegenden Ortschaften, der Region und ganz Baden-Württemberg auf einen Blick.

Dank der Personalisierung bekommst du direkt die Infos an die Hand, die dich auch wirklich interessieren. Inspirieren, Suchen, Filtern, Sortieren und Folgen – es gibt viele Wege, um an den richtigen und gewünschten Inhalt zu gelangen. Zudem kannst du auf NUSSBAUM.de dein Blättle jederzeit und überall als E-Paper lesen. Die moderne Plattform gibt es als Website und App. Also, worauf wartest du noch? Entdecke deine Heimat neu auf NUSSBAUM.de!

NUSSBAUM.de ist das Portal für das lokale Leben in Baden-Württemberg Grafik: NUSSBAUM.de

Zweiburgenstadt an der Bergstraße: Weinheim ist 2025 der Gastgeber für die Heimattage Baden-Württemberg.

Foto: Vasilyev Ivan/iStock/Getty Images Plus

HEIMATTAGE 2025 IN WEINHEIM: „HEIMAT IST EIN GEFÜHL“

Seit 1978 sind die Heimattage das offizielle Landesfest Baden-Württembergs. Gastgeber ist jeweils für ein Jahr und mit zwei festgelegten Events eine Stadt im Ländle. 2025 wird das Weinheim sein. Die Stadt an der Bergstraße bietet im Heimattage-Jahr besondere Höhepunkte.

Heimat ist ein Gefühl – so lautet das Motto des ganzen Jahres im „hohen Norden“ des Landes. Das Land schaut dann auf die Zwei-Burgen-Stadt, die in diesem Jahr besonders kulturell geprägt ist. Dabei bespielt Weinheims Kulturbüroteam im wahrsten Sinne des Wortes besondere Orte in der Stadt – auch solche, die man nicht sofort als Veranstaltungsfläche kennt.

JAZZ UND KLASSIK

Wie den weltberühmten Schau- und Sichtungsgarten Hermannshof inmitten der Stadt mit zwei Konzerten von Künstlerinnen, die in ihrem Genre internationales Renomee besitzen und in Weinheim zuhause sind: Jazz-Pianistin und Echo-Preisträgerin Anke Helfrich sowie die Pianistin und Klavier-Professorin Aleksandra Mikulska. „Ein wirklich besonderes und exklusives Erlebnis“, beschreibt Martin Grieb vom Kulturbüro, der die Künstlerinnen für die Idee begeistern konnte. Gemeinsam mit der Heimattage-Beauftragten Ada Götz hat er das Programm entwickelt.

Wer an besonders eindrucksvolle Standorte in Weinheim denkt, kommt auf das Gerberbachviertel und natürlich auf die Burgen. Beide Orte werden im Heimattage-Jahr mit Theater und Musik entsprechend in Szene gesetzt.

BÜLENT CEYLAN UND LAITH AL-DEEN

Vom Land vorgegeben sind zwei zentrale Wochenenden: Der Baden-Württemberg-Tag am Wochenende des 17. und 18. Mai, mit einer Live-Bühne im Schlosspark sowie einer Leistungs- und Gewerbeschau in der Innenstadt, dazu einem verkaufsoffenen Sonntag. Auf der SWR-Bühne tritt – ohne Eintritt – am Samstag, 17. Mai Soulsänger Laith Al-Deen auf, am Sonntag stellt Kulturbüroleiter Tobias Schindler ein buntes Familienprogramm zusammen – ebenfalls bei freiem Eintritt.

Tags zuvor, am Freitag, 16. Mai, gibt Comedy-Star Bülent Ceylan – inzwischen selbst Weinheimer – ein Heimspiel auf der Schlosspark-Bühne. Tickets gibt es bereits im Vorverkauf.

TRADITION IM FOKUS

Bei den Landesfesttagen am 13. und 14. September hingegen stehen die Traditionen und Bräuche der Region und des Landes im Vordergrund. Höhepunkte sind der Landesfestumzug mit Gruppen aus dem ganzen „Ländle“ und die Verleihung der Heimatmedaille des Landes. Dabei wird Innenminister Thomas Strobl mit weiterer landespolitischer Prominenz die Stadt besuchen.

MUNDART-FESTIVAL

Lokaltypisch und heimatverbunden geht es im Oktober in der Stadthalle zu, wenn sich alle Lokalmatadore beim Mundart-Festival treffen.

Der Startschuss zu den Heimattagen 2025 fällt am Sonntag, 12. Januar, im Rahmen des Neujahrsempfangs der Stadt Weinheim. Dabei wird Ministerialdirektor Rainer Moser aus dem Landesinnenministerium auch offiziell die Landes-Heimattage-Standarte an OB Manuel Just überreichen. (km/red)

Weinheim in Wolle: Zu den Heimattagen entsteht eine ganz besondere Stadtansicht.

Foto: km/NM

NUSSBAUM

Viele weitere Infos zum Programm finden Sie unter diesem QR-Code oder auch hier:

https://nussbaumwelt.net/heimattage25

DARAUF DARFST DU DICH FREUEN:

- Die schönsten Urlaubsziele
- Über 1.200 Reisemobile, Caravans und Freizeitfahrzeuge, darunter viele Neuheiten und Weltpremieren
- **NEU:** Die Selbstausbau, die Messe für alle, die ihr Fahrzeug selbst aus- und umbauen wollen
- Zubehör und Ausstattung für den Traumurlaub
- Persönliche und professionelle Beratung
- Attraktive Messeangebote

THEMENTAGE:

- **Sonntag, 19. Januar:** Indientag – Die Magie und Vielfalt des Landes erleben
- **Mittwoch, 22. Januar:** Reisen mit dem Hund – Abenteuer auf vier Pfoten
- **Freitag, 24. Januar:** Reisen für Alle – Urlaub ohne Hindernisse
- **Sonntag, 26. Januar:** Familientag – Urlaubszauber für Groß und Klein

PARTNERSCHAFTEN

Partnerland Indien
Vom majestätischen Himalaya im Norden bis zu den tropischen Stränden von Goa und Kerala im Süden

Kulturpartnerschaft
mit der Europäischen Kulturhauptstadt Chemnitz 2025 und CHEMNITZ. ZWICKAU. REGION.

DIE TOCHTERMESSEN DER CMT

Fahrrad- & WanderReisen	18. - 20. Januar | Halle 9
Golf- & WellnessReisen	23. - 26. Januar | Halle 9
Kreuzfahrt- & SchiffsReisen	23. - 26. Januar | Halle 9
NEU Selbstausbau	23. - 26. Januar | C1 & ICS

TICKETS ONLINE GÜNSTIGER UNTER:

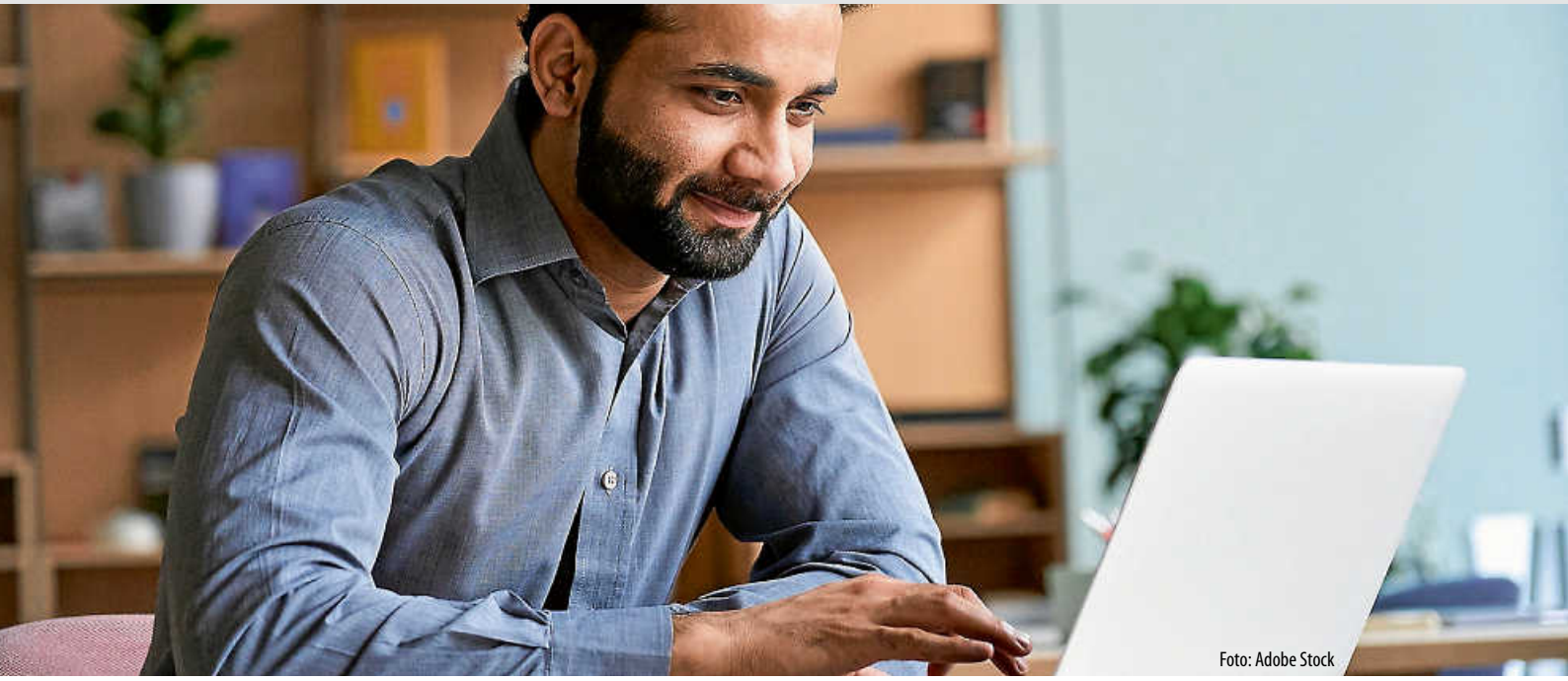

Foto: Adobe Stock

Schnell online erledigen

Agentur für Arbeit – Regionaldirektion Baden-Württemberg

Beschäftigung schwerbehinderter Menschen bis 31. März 2025 der Arbeitsagentur melden

Unternehmen mit durchschnittlich mindestens 20 Arbeitsplätzen müssen bis zum 31. März 2025 ihrer Anzeigepflicht nach §163 SGB IX nachkommen und die Beschäftigungsdaten für das Jahr 2024 bei der Bundesagentur für Arbeit einreichen. Betriebe, die im Jahresdurchschnitt 20 oder mehr Arbeitsplätze haben, sind gesetzlich verpflichtet, mindestens fünf Prozent dieser Arbeitsplätze mit schwerbehinderten Menschen zu besetzen. Für kleinere Betriebe gelten Sonderregelungen.

Um Arbeitgeber bei der Erstellung und Übermittlung der Anzeige zu unterstützen, stellt die Bundesagentur für Arbeit über die Homepage www.iw-elan.de die kostenlose Software IW-ELAN zur Verfügung. Hier befinden sich außerdem Erläuterungen zur Hilfestellung für die Erstattung der Anzeige. Mit dieser benutzerfreundlichen Anwendung können Arbeitgeber die relevanten Daten einfach elektronisch erfassen, überprüfen und direkt an die zuständige Agentur für Arbeit übermitteln. Die standardmäßige Versendung von CD-ROMs mit der Software IW-Elan wurde eingestellt.

Erfüllen Arbeitgeber nicht ihre Beschäftigungspflicht, muss eine Ausgleichsabgabe an das örtliche Integrations- bzw. Inklusionsamt gezahlt werden. Mit IW-Elan lässt sich berechnen, ob und in welcher Höhe die Ausgleichabgabe für den Arbeitgeber beglichen werden muss. Diese hat sich durch das Gesetz zum inklusiven Arbeitsmarkt zum 1. Januar 2024 für diejenigen Arbeitgeber erhöht, die über den Jahresverlauf hinweg keinen schwerbehinderten oder gleichgestellten Menschen beschäftigt haben. Mit der Meldung zum Stichtag 31. März 2025 gelten die neuen Zahlbeträge, welche nach Betriebsgröße gestaffelt sind.

Durch die Ausgleichsabgabe werden Förderungen der Teilhabe von Schwerbehinderten finanziert, beispielsweise die behindertengerechte Einrichtung eines Arbeitsplatzes oder den Eingliederungszuschuss, um die Integration von schwerbehinderten Personen in den Arbeitsmarkt zu fördern.

Mehr Informationen zur Ausgleichsabgabe sowie dem Anzeigeverfahren finden sich online auf www.arbeitsagentur.de/unternehmen/personalfragen/pflichten-arbeitgeber/schwerbehinderte-menschen.

Darüber hinaus steht der Arbeitgeber-Service der Agentur für Arbeit mit kostenfreier Beratung zur Einstellung schwerbehinderter Personen unter der Rufnummer 08 00-455 55 20 zur Verfügung.

Mehr Informationen

Über diese Seite geht's zur kostenlosen Software!

Kontakt

Agentur für Arbeit
Rottweil
Villingen-Schwenningen
Lantwattenstr. 2
78050 Villingen-Schwenningen

NUSSBAUM Trainerschule

SEI DABEI ...
BEWIRB DICH JETZT!

Werde zum Trainermentor in deinem Verein für die NUSSBAUM Trainerschule.

Bewerbungsende ist der 9. Februar 2025.
Weitere Infos zur Trainerschule und zur Anmeldung unter **www.anpfiffinsleben.de/nussbaumtrainerschule** oder einfach den QR-Code scannen.

anpfiffinsleben.de

Spare mit mehr als **7.500 Nussbaum Club Coupons** bei deinem nächsten Abenteuer!

Kostenlos für unsere Abonnenten:
https://nussbaumclub.net/7500/

NUSSBAUM Club

TRAUER

In guten Händen – Ihre Vorsorge für den letzten Weg.

Ihr Fachbetrieb seit mehr als 75 Jahren

Bestattungsinstitut
Sichler

www.sichler-bestattungen.de

Tuttlingen, Brunnentalstr. 1
Immendingen, Schwarzwaldstr. 33

AUTO

ANKAUF

DAS ORIGINAL Seit über 25 Jahren schwäbisch RICHTIG GUT

ANKAUF GEPFLEGTER FAHRZEUGE!
Gerne auch Wohn-/Reisemobile
CABRIOLETS · SPORTWAGEN · SUVs
Old-/Youngtimer & PKWs aller Art!
☎ 0711 - 3424 7363
info@auto-schwab-fellbach.de

GESUNDHEITSWESEN

Praxis für Physiotherapie
grüneberg
Inh. Ramona Schmid

Obere Str. 19
78573 Wurmlingen
Tel.: 0 74 61 - 910 05 69
Fax: 0 74 61 - 910 15 36
grueneberg-ramona@web.de
www.physiotherapie-grueneberg.de

„Beste Aussichten für Ihre Gesundheit"

Manuelle Therapie
(auch Kiefergelenkstherapie)

Kombinationstherapie aus manueller Therapie und
CPM-Schulter-bewegungsschiene
(bei Schulterschmerz)

Sportphysiotherapie

medizinische Trainingstherapie
(KG-Gerät)

Bobath, PNF

Beckenbodentherapie
(bei Harninkontinenz, Prostatektomie)

manuelle Lymphdrainage

Naturmoor-Fango

klassische Massage

Termine nach Vereinbarung

Foto: PeopleImages/iStock/Getty Images Plus

UNTERRICHT

Nachhilfe

Klasse 4 bis zum Abi
Mathe, Deutsch, Englisch,
sehr preiswert (gewerblich)

☎ 01579 2470304

IMMOBILIEN

Ihr Spezialist bei allen Immobilien-fragen

Thomas Minzer
Tel. 07461 707 - 1106
thomas.minzer@vbsdn.de

Schwarzwald-Neckar IMMOBILIEN GMBH
Ein Tochterunternehmen der Volksbank Schwarzwald-Donau-Neckar eG

IMMOBILIEN-VERKÄUFE

Ihre Immobilienexperten in der Region für alle Fragen rund um Ihre Immobilie, ob Immobilienbewertung, Energieausweis, Kauf, Verkauf auch auf Rentenbasis und Vermietung.

Profitieren Sie von unserer über 41-jährigen Erfahrung.

Rufen Sie uns an, mit uns kann man reden!

GARANT IMMOBILIEN

Telefon: 07720 95 862-0
villingen-schwenningen@garant-immo.de
www.garant-immo.de

STELLEN

jobsuche BW

Die Bundesagentur für Arbeit informiert

Frist bis 31. März 2025

Betriebe mit durchschnittlich 20 oder mehr Arbeitsplätzen sind gesetzlich verpflichtet, bis zum 31. März 2025 ihre Beschäftigungsdaten für das Jahr 2024 an die Bundesagentur für Arbeit zu übermitteln.

Mit der kostenlosen Software, welche die Bundesagentur für Arbeit zur Verfügung stellt, können die Daten aus dem Jahr 2024 schnell und einfach elektronisch erfasst und anschließend übermittelt werden. Die Software kann über die Seite www.iw-elan.de heruntergeladen werden.
Die Meldung der Beschäftigungsdaten trägt dazu bei, die Teilhabe von Menschen mit Schwerbehinderung am Arbeitsleben zu fördern. Bei Fragen hilft Ihnen die Bundesagentur für Arbeit unter 0800-4555520 weiter.

Über diese Seite geht's zur kostenlosen Software

Mehr Informationen:
www.arbeitsagentur.de/

Bundesagentur für Arbeit
Agentur für Arbeit Rottweil – Villingen-Schwenningen

Sicher arbeiten

Es ist nicht nur eine gesetzliche Verpflichtung, sondern auch eine moralische: Unternehmen stehen in der Verantwortung, Mitarbeiter vor Berufskrankheiten und Unfällen zu schützen. Leider erscheinen vielen Unternehmen die hohen Investitionen, die notwendig erscheinen, damit ein sicheres Arbeitsumfeld gewährleistet wird. „Investitionen in Sicherheit sind unerlässlich, um die langfristige Gesundheit und Produktivität der Mitarbeiter zu gewährleisten. Es gibt aber auch einige einfache und kostengünstige Maßnahmen, die sofortige Verbesserungen bringen können", verrät Sicherheitsingenieur Donato Muro. Die Einhaltung von Sicherheitsvorschriften am Arbeitsplatz ist entscheidend, um Unfälle zu vermeiden und rechtliche Haftungsfragen zu verhindern, wobei sowohl Mitarbeiter als auch Arbeitgeber und Hersteller für Verstöße zur Verantwortung gezogen werden können.
Die Verbesserung der Arbeitssicherheit kann durch drei zentrale Maßnahmen effektiv erreicht werden. Erstens, Schulungen und Sensibilisierungsmaßnahmen vermitteln den Mitarbeitern notwendiges Wissen, um potenzielle Gefahren zu erkennen und Unfälle zu vermeiden. Zweitens, klare Kommunikation und deutliche Beschilderung sorgen dafür, dass alle Mitarbeiter Sicherheitsrichtlinien verstehen und beachten. Drittens, die Einführung von Sicherheitsprotokollen und regelmäßige Inspektionen gewährleisten, dass im Falle eines Unfalls sofort richtig gehandelt wird und Sicherheitslücken frühzeitig erkannt und geschlossen werden. (ots/Donato Muro/red)

Mehr zu Arbeitssicherheit auch auf www.lokalmatador.de/webcode/thema-3834/

Wir suchen dringend:

Elektroniker (m/w/d)

Energie- und Gebäudetechnik
mit abgeschlossener Berufsausbildung und einer selbstständigen und eigenverantwortlichen Arbeitsweise

Ihre Aufgaben:
- Installation von Neubauten
- Verdrahtung und Montage von elektrischen Komponenten
- Durchführen von Wartungs- und Reparaturarbeiten

Haben wir Ihr Interesse geweckt?
Dann bewerben Sie sich bitte per E-Mail an: info@elektrobaersch.de oder auf dem Postweg an nebenstehende Adresse.

Elektro
Bärsch

Planung
Montage
Wartung

Schuraer Straße 9, 78594 Gunningen
Telefon 07424 2872
info@elektrobaersch.de

Transportunternehmen/ Subunternehmer gesucht

Aufgabenbeschreibung

- Auslieferung von Amts- und Mitteilungsblätter an Zusteller
- vorgeplante Touren: dienstags bis freitags
- Zieladressen: Auslieferungsgebiete von Nussbaum Medien St. Leon-Rot, Nussbaum Medien Bad Rappenau und Nussbaum Medien Weil der Stadt
- optimierte und geplante Routen
- eigenständige Beladung der Fahrzeuge

Anforderungen

- freundliches und professionelles Auftreten
- Handy mit Internetflatrate
- Gewerbeschein
- Fahrzeug mit entsprechender Fahrerlaubnis
- gute Deutschkenntnisse
- körperliche Belastbarkeit
- Flexibilität

Kurzbewerbung bitte per E-Mail an:
logistik-slr@nussbaum-medien.de
Ihre Ansprechpartner
Frau Back und Frau Höfer

Nussbaum Medien St. Leon-Rot GmbH & Co. KG
Opelstraße 29, 68789 St. Leon-Rot

NUSSBAUM

www.nussbaum-medien.de

Foto: Harbucks/iStock /Getty Images Plus

Gemeinde Böttingen
Landkreis Tuttlingen

Als kleine Gemeindeverwaltung stehen wir unseren knapp 1.500 Einwohnern in fast allen Lebenslagen zur Seite. Für die vielfältigen Aufgaben im Rathaus suchen wir zum nächstmöglichen Zeitpunkt eine/n

Verwaltungsangestellte/n

Es handelt sich um eine Teilzeitstelle (19,5 Wochenstunden). Wir sind jedoch auch offen für andere Beschäftigungsanteile (auch geringfügig auf Stundenbasis). Die Besetzung erfolgt auf unbestimmte Zeit.

Das umfangreiche Aufgabengebiet umfasst nahezu alle im Tätigkeitsbereich einer Kommunalverwaltung anfallenden Angelegenheiten, insbesondere aber:

- Tätigkeiten im Bereich der Rentenversicherung,
- Abwicklung aller Aufgaben des Gewerbe- und des Ordnungsamtes,
- Abrechnung von Gebühren in allen Bereichen des kommunalen Portfolios,
- Öffentlichkeitsarbeit (Pflege der Homepage, Soziale Medien usw.)
- allgemeine Sekretariatsaufgaben im Vorzimmer des Bürgermeisters,
- gegenseitige Stellvertretung innerhalb des Rathauses

Wir erwarten eine abgeschlossene Ausbildung als Verwaltungsfachangestellte/r oder eine vergleichbare Qualifikation, idealerweise mit Berufserfahrung. Gewissenhaftes und korrektes Arbeiten, sicheres und freundliches Auftreten, gute mündliche und schriftliche Ausdrucksfähigkeit, Freude am Kontakt und Umgang mit Menschen in unterschiedlichen Lebenslagen sowie Interesse an der Anwendung von Rechtsvorschriften werden vorausgesetzt. Wenn Sie außerdem noch gute EDV-Kenntnisse, Belastbarkeit und Motivation mitbringen, passen Sie wunderbar zu uns.

Sie erwartet eine abwechslungsreiche und interessante Tätigkeit in einem guten Betriebsklima. Das Anstellungsverhältnis erfolgt in Anlehnung an den Tarifvertrag für den öffentlichen Dienst und wird in Entgeltgruppe 7 vergütet.

Bitte senden Sie Ihre aussagekräftigen Bewerbungsunterlagen bis zum **31. Januar 2025** an die Gemeinde Böttingen, Allenspacher Weg 2, 78583 Böttingen.

Für nähere Auskünfte steht Ihnen Herr Bürgermeister Buggle, Telefon: 07429/9305-0 oder benedikt.buggle@boettingen.de zur Verfügung.

Traumjob in Ihrer Region? Jetzt Job finden!

www.jobsuchebw.de

jobsuche BW

Mit dem Model Springerle formen - das ist eine typisch regionale Art des Plätzchenbackens.

GENUSS

Foto: Ken Wiedemann/iStock/Getty Images Plus

VIELFALT AUF DEM PLÄTZCHENTELLER: WEIHNACHTSGEBÄCK AUS BADEN-WÜRTTEMBERG

Die Weihnachtszeit klopft an die Tür und verwandelt viele Küchen im Ländle in vorweihnachtliche Backstuben. Denn für viele gehört die kleine Nascherei zwischendurch vom Plätzchenteller in der Weihnachtszeit einfach dazu. Und einige der kleinen Köstlichkeiten brauchen auch ein bis zwei Wochen, bis sie ihr volles Aroma entfalten.

Unsere Redaktion hat einige der Köstlichkeiten, die das Fest so besonders machen, unter die Lupe genommen und dabei festgestellt, dass Baden-Württemberg auch in Sachen Weihnachtsgebäck die volle Vielfalt zu bieten hat.

DER HERZOGINS LIEBSTE

Nach ihr sind viele Straßen – vor allem im badischen Teil des Landes – benannt: Hilda von Nassau. Doch auch in der Weihnachtzeit ist ihr Name in aller Munde, und zwar wortwörtlich. Denn die auch als „Linzer Plätzchen" oder „Spitzbuben" bekannten Hildabrötchen haben hier eine lange Tradition. Angeblich hat die beim Volk sehr beliebte letzte badische Großherzogin Hildabrötchen gern gegessen und oft selbst gebacken. Und die Farben – ein vanilliges (Gold-)Gelb und das Rot der Himbeermarmelade – sind auch die der badischen Fahne.

EIN HAUCH VON WEIHNACHTEN

Die beliebten Zimtsterne gehören ebenfalls für viele Menschen auf den (vor-)weihnachtlichen Plätzchenteller. Das kleine, sternförmige Gebäck stammt ursprünglich aus Schwaben und basiert auf einem simplen Mürbeteig, dem die Mischung aus gemahlenen Mandeln, feinem Zimt und einer zarten Zuckerglasur den unverwechselbaren Geschmack verleiht. Ihren Ursprung haben sie wohl in Italien, von wo aus sie vermutlich mit den Landsknechten von Kaiser Karl V. ins Schwäbische gelangten, wo man die Rezeptur über Jahrhunderte perfektionierte.

MEIN PLÄTZCHEN HAT DREI ECKEN

Die Odenwälder Dreispitz sind dreieckige Leckerbissen, die vor allem in der Adventszeit für Begeisterung sorgen. Mit einer Füllung aus Marmelade oder Nüssen sind sie eine perfekte Kombination aus süß und knusprig. In gemütlichen Backstuben im Odenwald werden diese Dreiecke mit viel Sorgfalt und regionalen Zutaten hergestellt und tragen so zum authentischen Genuss bei. Namen und Form haben sie vom typischen Hut der Odenwälder Tracht.

MINIATUR-MEISTERSTÜCKE

Die kunstvollen Springerle sind nicht nur ein Fest für den Gaumen, sondern auch für die Augen. Diese mit Holzmodeln geprägten Plätzchen sind typisch für den Süden und werden mit Anis oder Fenchel verfeinert. Die liebevoll gestalteten Motive reichen von traditionellen Weihnachtsbildern bis zu Glückssymbolen. Ein wahrlich süßer Blickfang auf jeder festlichen Tafel.

Es zeigt sich also: Die Weihnachtszeit in Baden-Württemberg ist nicht nur von malerischen Landschaften und festlich geschmückten Städten geprägt, sondern auch von einer kulinarischen Vielfalt, die Tradition und Genuss auf wunderbare Weise verbindet. Also nichts wie ans Backbuch, den Ofen, das Nudelholz und die Rührschüssel, und los geht das muntere Weihnachtsbacken. Zeit genug bis zum Fest ist ja noch. (jr)

Mein Plätzchen hat drei Ecken … der Odenwälder Dreispitz ist nicht nur im Norden von Baden-Württemberg auf Plätzchentellern zu finden.

NUSSBAUM

Noch mehr Inspiration für die Weihnachtsbäckerei? Hier finden Sie die Top 8 der Plätzchen-Klassiker aus BW - auch mit Links zu Rezepten. Entweder über den QR-Code oder hier:

https://nussbaumwelt.net/plaetzchen/

GESCHÄFTSANZEIGEN

Wir bewerten Ihre Immobilie kostenfrei

Auf Ihren Anruf freuen wir uns!

merz IMMOBILIEN

0741 - 17488 0
merz-immobilien.de

Gemeinde Seitingen-Oberflacht, Landkreis Tuttlingen

Stellenausschreibung

Als kleine Gemeindeverwaltung stehen wir unseren 2.600 Einwohnern in fast allen Lebenslagen zur Seite. Für die vielfältigen Aufgaben im Rathaus suchen wir zum frühestmöglichen Zeitpunkt

eine/n Verwaltungsfachangestellte/n

in Teilzeit (mind. 60 Prozent)

Das Aufgabengebiet umfasst nahezu alle im Tätigkeitsbereich einer Kommunalverwaltung anfallenden Aufgaben, insbesondere

- Standesamtsaufgaben inkl. der Tätigkeit als Standesbeamter
- allgemeine Sekretariatsarbeit im Vorzimmer des Bürgermeisters
- Grundbucheinsichtsstelle

Wir erwarten eine abgeschlossene Ausbildung als Verwaltungsfachangestellte/r oder eine vergleichbare Qualifikation. Freude am Kontakt und Umgang mit Menschen in unterschiedlichen Lebenslagen, ein freundliches Auftreten sowie gute mündliche und schriftliche Ausdrucksfähigkeit setzen wir voraus. Wenn Sie strukturiert arbeiten und einen sicheren Umgang mit den gängigen MS-Office-Programmen mitbringen, passen Sie wunderbar zu uns. Ihr Geschlecht spielt für uns keine Rolle.

Wir bieten Ihnen einen unbefristeten sicheren Arbeitsplatz mit abwechslungsreichem Aufgabengebiet in einem motivierten Team. Die Vergütung erfolgt leistungsgerecht in Anlehnung an den TVöD sowie Mitarbeiterangebote wie Jobrad.

Haben wir Ihr Interesse geweckt? Dann senden Sie uns Ihre aussagekräftige Bewerbung - gerne auch per E-Mail - bis spätestens **1. Februar 2025** mit den üblichen Unterlagen an die Gemeinde Seitingen-Oberflacht, Kehlhofstraße 8, 78606 Seitingen-Oberflacht, info@seitingen-oberflacht.de.

Für weitere Auskünfte steht Ihnen Herr Bürgermeister Jürgen Buhl, Tel. 07464/9868-12 gerne zur Verfügung.